



**TERMO DE FOMENTO  
Nº 001/2021**

**TERMO DE FOMENTO QUE ENTRE SI  
CELEBRAM O MUNICÍPIO DE TUBARÃO E  
A ASSOCIAÇÃO CONGREGAÇÃO DE  
SANTA CATARINA – HOSPITAL NOSSA  
SENHORA DA CONCEIÇÃO ATRAVÉS DO  
FUNDO MUNICIPAL DOS DIREITOS DA  
INFÂNCIA E ADOLESCÊNCIA.**

O **MUNICÍPIO DE TUBARÃO** inscrito no CGC/MF sob o nº 82.928.656/0001-33 e Inscrição Estadual nº (isenta), com sede na Rua Felipe Schmidt, nº 108, CEP: 88701-180, doravante denominado simplesmente **MUNICÍPIO**, neste ato representado por seu Prefeito Municipal Sr. **JOARES CARLOS PONTICELLI**, CPF nº 481.036.329-53, com intermédio do Fundo Municipal dos Direitos da Infância e Adolescência, através de seu Diretor-Presidente, Sr. **ANDRÉ FRETTE MAY**, e a **ASSOCIAÇÃO CONGREGAÇÃO DE SANTA CATARINA – HOSPITAL NOSSA SENHORA DA CONCEIÇÃO**, CNPJ nº 60.922.168/0053-07, doravante denominada simplesmente **INSTITUIÇÃO**, neste ato representada pelos Srs. **FÁBIO TADEO TEIXEIRA**, Diretor Executivo, portador da carteira de identidade nº. 11.541.246-3/SSP e inscrito no CPF sob nº. 023.369.068-99 e **ALLINE JORGETTO CEZARANI**, Diretora Corporativa de Saúde, portadora da carteira de identidade nº 7.541.881/SSP, e inscrita no CPF nº 052.264.389-23, conforme Memorando Eletrônico nº 26.579/2020, resolvem celebrar o presente **TERMO DE FOMENTO**, mediante as seguintes cláusulas e condições:

**CLÁUSULA PRIMEIRA – DO OBJETO**

Este Termo tem por objeto o repasse de recursos financeiros para desenvolvimento do Projeto - Nas Mãos de Quem Ama - Fase 01, apresentado pela Associação Congregação Santa Catarina (HNSC) na modalidade de Chancela, observada a legislação e o Plano de Trabalho da Instituição.

**CLÁUSULA SEGUNDA – DO FUNDAMENTO LEGAL**

Este termo tem fundamentação legal na Lei Federal nº 13.019/2014.

**CLÁUSULA TERCEIRA – DAS OBRIGAÇÕES DAS PARTES**

**Instituição:**

- I – Conduzir os serviços relacionados aos afins da Instituição;
- II – Estar em permanente contato com a Fundação Municipal de Desenvolvimento Social com vistas ao atendimento e ao bom andamento do presente Termo;
- III – Prestar contas ao Município dos recursos recebidos através deste Termo, obedecidos os termos da legislação e normas dadas pela municipalidade, e pela Lei Federal 13.019/2014.
- IV - Divulgar, em seu sítio na internet, caso mantenha, e em locais visíveis de suas sedes sociais e dos estabelecimentos em que exerça suas ações, todas as parcerias celebradas com o poder público.

A informação da parceria deverá conter o símbolo do concedente, número do Termo de Fomento, vigência, valor do Termo de Fomento e especificar que a entidade não cobra qualquer tipo de taxa de matrícula, custeio de material didático ou qualquer outra cobrança. A placa, de no mínimo 01 (um) metro quadrado, deverá ser fixada na entrada dos estabelecimentos da colaborada.



# Município de Tubarão

## **Município:**

- I – Repassar os recursos financeiros à Instituição, conforme previsto na Cláusula Quarta;
- II – Controlar os recursos repassados acompanhando sua correta aplicação;
- III – Sustar o repasse dos recursos sempre que a Instituição prestar contas em desacordo com a legislação ou demais ajustes feitos com o Município, até sanar as falhas;
- IV – Sustar os recursos na hipótese de desvio das finalidades assistenciais da Entidade.

## **CLÁUSULA QUARTA – DOS VALORES DO REPASSE**

O Município repassará à Instituição a importância de **R\$ 475.233,12 (quatrocentos e setenta e cinco mil, duzentos e trinta e três reais e doze centavos)**, ficará retido para o FIA o valor de R\$ 118.808,28 (cento e dezoito mil, oitocentos e oito reais e vinte e oito centavos) do total de R\$ 594.041,40 (quinhentos e noventa e quatro mil, quarenta e um reais e quarenta centavos) repassados em parcela única no mês de março de 2021.

## **CLÁUSULA QUINTA – DA DOTAÇÃO ORÇAMENTÁRIA**

Os recursos destinados ao presente Termo correrão por conta de recursos do Fundo Municipal dos Direitos da Infância e Adolescência - FIA,

### **FUNDO MUNICIPAL DA INFÂNCIA E ADOLESCÊNCIA DE TUBARÃO**

Proj./Ativ. 2.027

Dotação 13.3.50----- 0.6.09.0586

## **CLÁUSULA SEXTA – DAS HIPÓTESES DE RETENÇÃO DOS RECURSOS FINANCEIROS**

O MUNICÍPIO poderá reter o repasse dos recursos financeiros nas seguintes hipóteses:

- Atrasos e irregularidades na prestação de contas;
- Aplicação não prevista no plano de trabalho;
- Uso injustificável;
- Não cumprimento do plano de trabalho;
- Falta de clareza, lisura e boa-fé;
- Inadimplência com o contrato;
- Descumprimento das orientações da Fundação Municipal de Desenvolvimento Social;
- Não comprovação da divulgação da informação da parceria, conforme previsto na cláusula terceira, referente à Instituição item “IV”.

## **CLÁUSULA SÉTIMA – DA RESCISÃO E ALTERAÇÃO DO TERMO DE FOMENTO**

Poderá haver rescisão do presente Termo por decisão de qualquer uma das partes, desde que oficializada a intenção com antecedência mínima de 30 (trinta) dias ou unilateralmente, a qualquer hora, pelo Município, por desvio de finalidade da Entidade. Eventuais alterações ao presente Termo serão realizadas por meio de Termo Aditivo.

## **CLÁUSULA OITAVA – DO PRAZO**

O presente Termo tem início a partir desta data e término em 31 de dezembro de 2021.

## **CLÁUSULA NONA – DO FORO**

As partes elegem o Foro da Comarca de Tubarão para dirimir questões derivadas deste Termo.



# Município de Tubarão

E, por estarem justos e conveniados, firmam o presente Termo em 04 (quatro) vias de igual teor e forma, na presença de 02 (duas) testemunhas.

Tubarão, SC, 05 de março de 2021.

DocuSigned by:

*Fábio Tadeo Teixeira*

2D75D114A43C402...

**FÁBIO TADEO TEIXEIRA**  
Diretor Executivo-ACSC-HNSC

DocuSigned by:

*Joares Carlos Ponticelli*

CF33C5F8F9034BD...

**JOARES CARLOS PONTICELLI**  
Prefeito Municipal

DocuSigned by:

*Alline Jorgetto Cezarani*

CF165D0939E8413...

**ALLINE JORGETTO CEZARANI**  
Diretora Corporativa de Saúde-ACSC

DocuSigned by:

*André Fretta May*

66456294348C48F...

**ANDRÉ FRETTE MAY**  
Diretor-Presidente  
Fundação Municipal de Desenvolvimento Social

Testemunhas: 1ª \_\_\_\_\_

DocuSigned by:

*Soraia Martins*

BDA47BEE014B43E...

2ª \_\_\_\_\_

DocuSigned by:

*Murilo de Oliveira Marciário*

6A1B654EC5614DD...



ANEXO V

---

# PLANO DE TRABALHO

Nas mãos de quem ama - Reforma da UTI  
Mista (Neonatal e Pediátrica)

Fase 1

**Hospital Nossa Senhora da Conceição**  
**Tubarão – SC**  
**2020**

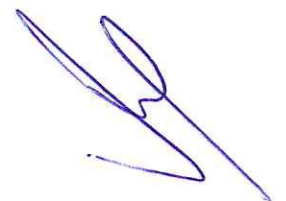

<b>1</b>	<b>IDENTIFICAÇÃO</b>
<b>NOME do responsável pela OSC</b>	Fabio Tadeo Teixeira
<b>Área de ATUAÇÃO</b>	Saúde

<b>2</b>	<b>INSTITUIÇÃO OU ENTIDADE PROPONENTE</b>		
<b>Nome:</b> Associação Congregação de Santa Catarina - Hospital Nossa Senhora da Conceição.			
<b>CNPJ nº:</b> 60.922.168/0053-07			
<b>Registro no CMDCA nº:</b>		<b>Validade do Registro:</b>	
<b>Endereço:</b> Rua Vidal Ramos		<b>Nº:</b> 215	<b>Complemento:</b> Hospital
<b>Bairro:</b> Centro	<b>Cidade:</b> Tubarão	<b>Estado:</b> SC	<b>CEP:</b> 88701-160
<b>Telefone:</b> (48) 3631-7003	<b>Cel</b>	<b>Fax:</b> (48) 3631-7088	
<b>E-mail:</b> <a href="mailto:hnsc@hnsc.org.br">hnsc@hnsc.org.br</a>			
<b>CNES:</b> 2491710			
<b>Nome coordenador técnico (Responsável pelo Projeto):</b> Soraia Bittencourt da Rosa Martins			
<b>Telefone:</b> (48) 3631-7085	<b>Fax:</b> (48) 3631-7088	<b>E-mail:</b> <a href="mailto:soraia.martins@hnsc.org.br">soraia.martins@hnsc.org.br</a>	
<b>Banco:</b> Banco do Brasil	<b>Agência:</b> 201-1	<b>Conta:</b> 59.483-0	
<b>Assinatura do coordenador responsável:</b>			

*Soraia Bittencourt da Rosa Martins*  
Especialista em Captação de Recursos  
ACSC-HNSC

<b>3</b>	<b>RESUMO DAS INFORMAÇÕES</b>
<b>A</b>	<b>Local/Endereço e Região de Atuação do Projeto:</b> Hospital Nossa Senhora da Conceição – Rua Vidal Ramos, 215 – Tubarão – SC
<b>B</b>	<b>Objetivo Geral:</b> Garantir um ambiente seguro e acolhedor para recém-nascidos, crianças e adolescentes de Tubarão e região, hospitalizados na Unidade de Terapia Intensiva Mista (Neonatal e Pediátrica) do Hospital Nossa Senhora da Conceição.
<b>C</b>	<b>Sumário do projeto:</b> <ol style="list-style-type: none"> <li>1. Identificação do projeto e responsáveis <ol style="list-style-type: none"> <li>1.1. Projeto</li> <li>1.2. Responsáveis</li> <li>1.3. Finalidades Estatutárias</li> </ol> </li> </ol>

	<p>1.4. Área de abrangência</p> <p>1.5. Objetivos</p> <p>1.6. Ação e resultado</p> <p>1.7. Justificativa</p> <p>1.8. Público alvo</p> <p>1.9. Meta de atendimento</p> <p>1.10. Metodologia</p> <p>2. Recursos a serem utilizados</p> <p>2.1. Recursos materiais e financeiros</p> <p>2.2. Recursos Humanos</p> <p>3. Plano de ação</p> <p>4. Avaliação</p>		
<b>D</b>	<b>Nº de beneficiários (direto) atendidos:</b>		
	<p>Público beneficiado pelo projeto<sup>1</sup></p> <p><sup>1</sup>A separação de recém-nascidos e crianças foi feita em função dos diferentes tipos de atendimento e especificidades de tratamento do público alvo do projeto</p>	<p>Número de beneficiados diretos<sup>2</sup></p> <p><sup>2</sup>O cálculo de beneficiados diretos do projeto baseia-se na média/ano da capacidade instalada da unidade considerando 80% de ocupação dos leitos.</p>	<p>Indiretos<sup>3</sup></p> <p><sup>3</sup>O cálculo de crianças beneficiadas indiretamente refere-se a população total de 0 a 14 anos, das 43 cidades que tem o HNSC como referência para o atendimento em Unidade de Terapia intensiva Neonatal e Pediátrica.</p>
	<p>Recém-nascidos (0 a 28 dias)</p>	<p>4.380 recém-nascidos/dia ano – considerando 80% de ocupação dos leitos</p>	<p>189.053  (crianças de até 14 anos)</p>
	<p>Crianças e Adolescentes<sup>4</sup> (29 dias a 13 anos, 11 meses e 29 dias)</p> <p><sup>4</sup>Adolescente com mais de 14 anos são enviados para tratamento na Unidade de Terapia Intensiva Adulto</p>	<p>1.460 crianças e adolescentes/dia ano – considerando 80% de ocupação dos leitos</p>	
	<p>Jovens</p>	<p>Não se aplica</p>	<p>Não se aplica</p>

	Famílias com crianças/adolescentes <sup>5</sup>  <sup>5</sup> O cálculo de famílias com crianças beneficiadas diretamente pelo projeto baseia-se na média/ano de internações da unidade.	Mínimo de 276 famílias/ano	
<b>F</b>	<b>Duração das atividades ou do projeto (nº meses): 12 meses</b>		

## 1. Identificação do projeto e responsáveis

### 1.1 Projeto

**Nome completo do Projeto:**

Nas mãos de quem ama - Reforma da UTI Mista (Neonatal e Pediátrica) – Fase 1

**Endereço/Telefone/e-mail:** Rua Vidal Ramos, 215 – Tubarão/SC - (48) 3631-7000

**Data do início:** a partir do repasse de recursos conforme cronograma de desembolso

**Término do Projeto:** 12 meses após o início do repasse dos recursos

### 1.2 Responsáveis

Nome do (a) coordenador (a) do Projeto (técnico responsável):

Izaque Antunes Da Coregio

Assinatura do (a) coordenador (a) do projeto ou do responsável pela Organização Beneficiária:

Soraia Bittencourt da Rosa Martins



Soraia Bittencourt da Rosa Martins  
Especialista em Captação de Recursos  
ACSC-HNSC

### 1.3 Finalidades Estatutárias (resumido)

1. Prestar assistência à saúde
2. Promover e dirigir a educação e a instrução
3. Exercer o serviço social, executando a política de assistência social
4. Prestar serviços de assistência à infância
5. Prestar serviços de assistência à terceira idade
6. Promover eventos sociais, culturais, pastorais e religiosos

### 1.4 Área de Abrangência (território/bairro)

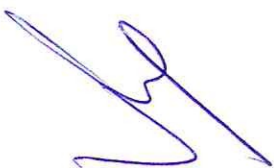

e) Descrever a abrangência do projeto quanto a: Dimensão geográfica, com indicação de UF/município beneficiário, bem como da População que será beneficiada com a execução do projeto:

O resultado do projeto será colocado à disposição da Secretaria Municipal de Saúde e da Secretaria de Estado da Saúde de Santa Catarina (SES), respeitando a abrangência pactuada com o Estado de Santa Catarina.



De forma direta e imediata, a população que será beneficiada com a execução do projeto são os pacientes provenientes das Regiões da AMUREL (Associação dos Municípios da Região de Laguna), AMREC (Associação dos Municípios da Região Carbonífera) e AMESC (Associação dos Municípios do Extremo Sul de Santa Catarina), que juntas, reúnem 43 municípios, totalizando **972.479 habitantes**, detalhados nas tabelas abaixo:

**I. População da Região AMUREL (2017): 16 municípios / 343.533 habitantes.**

MUNICÍPIOS	POPULAÇÃO (Ref: 01/07/2017)
Armazém	8.520
Braço do Norte	32.648
Capivari de Baixo	24.298
Grão Pará	6.537
Gravatá	11.394
Imaruí	10.571
Imbituba	44.076
Jaguaruna	19.527
Laguna	45.311
Pedras Grandes	4.026
Pescaria Brava	9.980
Rio Fortuna	4.606
Sangão	12.233
Santa Rosa de Lima	2.139
São Martinho	3.210
Tubarão	104.457
<b>Total população AMUREL</b>	<b>343.533</b>



Fonte: IBGE

Tabela 12

**II. População da Região AMREC (2017): 12 municípios / 430.202 habitantes.**

MUNICÍPIOS	POPULAÇÃO (Ref: 01/07/2017)
Balneário Rincão	12.403
Cocal do Sul	16.446
Criciúma	211.369
Forquilha	25.988
Içara	54.845
Lauro Müller	15.149
Morro da Fumaça	17.532
Nova Veneza	14.837
Orleans	22.723
Siderópolis	13.870
Treviso	3.863
Urussanga	21.177
<b>Total população ANREC</b>	<b>430.202</b>

Fonte: IBGE

Tabela 13

**III. População da Região AMESC (2017): 15 municípios / 198.744 habitantes.**

MUNICÍPIOS	POPULAÇÃO (Ref: 01/07/2017)
Araranguá	67.110
Balneário Arroio do Silva	12.344
Balneário Gaivota	10.413
Ermo	2.076
Jacinto Machado	10.539
Maracajá	7.139
Meleiro	7.047
Morro Grande	2.915
Passo de Torres	8.370
Praia Grande	7.364
Santa Rosa do Sul	8.356
São João do Sul	7.268
Sombrio	29.710
Timbé do Sul	5.377
Turvo	12.746
<b>Total população AMESC</b>	<b>198.744</b>

Fonte: IBGE

Tabela 14

### **1.5 Objetivos (geral e específicos)**

#### **OBJETIVO GERAL**

Garantir um ambiente seguro e acolhedor para recém-nascidos, crianças e adolescentes de Tubarão e região, hospitalizados na Unidade de Terapia Intensiva Mista (Neonatal e Pediátrica) do Hospital Nossa Senhora da Conceição.

#### **OBJETIVOS ESPECÍFICOS**

**Objetivo Específico 1:** Adequar a estrutura física da UTI Mista (Neonatal e Pediátrica) aos padrões estabelecidos pelas legislações vigentes para futura ampliação da oferta de leitos da unidade.

**Objetivo Específico 2:** Reformar e adequar as áreas de apoio da UTI Mista para oferecer suporte adequado aos pacientes e otimizar o trabalho dos funcionários.

**Objetivo Específico 3:** Oferecer um ambiente seguro para a criança hospitalizada e favorável ao desenvolvimento das práticas assistenciais de cuidado humanizado preconizadas pelo hospital.

**1.6 Ação e resultado** (Definir em termos qualitativos e quantitativos o que se pretende alcançar como resultado para cada objetivo específico).

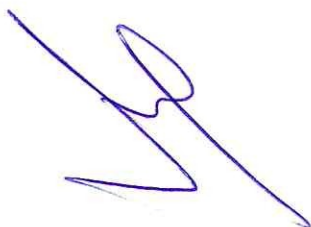



Objetivos Específicos	Ação/atividade	Meta	Resultado esperado	Forma de acompanhamento	
<b>Objetivo geral</b> Garantir um ambiente seguro e acolhedor para recém-nascidos, crianças e adolescentes de Tubarão e região, hospitalizados na Unidade de Terapia Intensiva Mista (Neonatal e Pediátrica) do Hospital Nossa Senhora da Conceição.	<b>Obj. Esp. 1</b> Adequar a estrutura física da UTI Mista (Neonatal e Pediátrica) aos padrões estabelecidos pelas legislações vigentes para ampliação da oferta de leitos da unidade.	1) Planta física da unidade com previsão de ampliação para 20 leitos (15 neonatal e 5 pediátricos) 100% aos padrões estabelecidos pela RDC nº 50 e aprovada pela VISA 2) Projetos complementares concluídos	- UTI Mista (neonatal e pediátrica) com planta estruturada para capacidade de atendimento ampliada para 20 leitos (15 neonatal e 5 pediátricos) e estrutura física totalmente adequada aos padrões estabelecidos pela legislação vigente	- Laudo de aprovação da VISA	
	<b>Obj. Esp. 2</b> Reformar e adequar as áreas de apoio da UTI Mista para oferecer suporte adequado aos pacientes e otimizar o trabalho dos funcionários.	- Readequação da planta da unidade - Aprovação da planta na VISA - Criação projetos complementares	100% das áreas de apoio previstas na Fase 1 reformadas	Área de apoio totalmente adequada para funcionamento	- Relatório de evolução da obra - Registro fotográfico - Nota Fiscal
	<b>Obj. Esp. 3</b> Oferecer um ambiente seguro para a criança hospitalizada e favorável ao desenvolvimento das práticas assistenciais de cuidado humanizado preconizadas pelo hospital.	- Práticas de atendimento assistencial humanizado	70% das crianças hospitalizadas submetidas à práticas de cuidado humanizado* *a depender da avaliação clínica de cada caso	Manutenção das práticas de atendimento assistencial humanizado mesmo durante a reforma da unidade	- Registro fotográfico

## Resumo do Projeto

O projeto propõe a reforma da Unidade de Terapia Intensiva Neonatal e Pediátrica do Hospital Nossa Senhora da Conceição, localizado no município de Tubarão. A proposta tem o objetivo de adequar e ampliar a estrutura física da unidade de modo a oferecer melhores condições para a realização das práticas assistenciais e de cuidado humanizado para crianças de 0 a 13 anos 11 meses e 29 dias internadas na unidade.

A proposta apresenta o Plano de Trabalho para a execução da **Fase 1** que contempla a reforma e adequação das áreas de apoio da unidade. Com a conclusão de todas as etapas a UTI terá a capacidade instalada ampliada de 12 para leitos (atual) para 20 leitos.

### 1.7 Justificativa / Definição da Ação

O projeto original, aprovado em 05 de dezembro de 2018, previa a readequação completa do espaço para atender a legislação vigente, a compra de todos os equipamentos hospitalares e mobiliários e reforma e ampliação da unidade para capacidade de atendimento de até 20 pacientes, com custo total de R\$ 10.597.550,67. Contudo, após dois anos de captação de recursos, foi necessário readequar o plano de trabalho.

Em primeiro lugar, cabe ressaltar que em função da complexidade do serviço prestado pela UTI percebeu-se a necessidade de fasear o projeto em quatro etapas para garantir que o atendimento da UTI Neonatal não seja interrompido e assegurar, sobretudo a qualidade e segurança das crianças durante o tratamento.

Também durante este período o HNSC adquiriu alguns equipamentos fundamentais para garantir a segurança e excelência no tratamento das crianças por meio de recursos próprios, editais de órgãos públicos e emendas parlamentares, que inicialmente estavam previstos no projeto.

Por fim, o saldo captado do projeto foi de R\$ 594.041,40 (quinhentos e noventa e quatro mil, quarenta e um reais e quarenta centavos), valor menor do que o previsto inicialmente, o que igualmente justifica a importância de revisão do plano de trabalho.



Assim, a primeira fase, que trata esta revisão do plano de trabalho, contempla o início das obras pela reforma das áreas de apoio. Durante o período de reforma, o atendimento continuará a ocorrer ininterruptamente no mesmo local, tendo em vista que para a execução da Fase 1 do projeto foi previsto um espaço novo ao lado da estrutura da UTI Mista, que não interferirá no atendimento da unidade.

Importante ressaltar que tanto a readequação do plano de trabalho quanto o novo projeto apresentado terão foco apenas na reforma da unidade. O HNSC continuará ao longo do período de captação a atuar em outras frentes de trabalho para garantir a aquisição dos demais equipamentos hospitalares e mobiliários necessários ao funcionamento da UTI.



UTI Neonatal e Pediátrica – Hospital Nossa Senhora da Conceição – Tubarão SC/2020

### **1.8 Público Alvo**

**Diretos:** recém-nascidos (de zero a 28 dias de vida) e crianças (de 29 dias de vida a 13 anos, 11 meses e 29 dias) do município de Tubarão e região que necessitem de cuidados de terapia intensiva.

**Indiretos:** família das crianças, população de 0 a 13 anos, 11 meses e 29 dias, de Tubarão e região.

### 1.9 Meta de Atendimento

<b>Metas – Objetivo Específico 1</b>	<b>Produto</b>	<b>Abrangência</b>	<b>Resultado esperado</b>
1) Planta física da unidade com previsão de ampliação para 20 leitos (15 neonatal e 5 pediátricos) 100% aos padrões estabelecidos pela RDC nº 50 e aprovada pela VISA 50	Projeto arquitetônico aprovado pela Visa  Projetos complementares	Tubarão e mais 43 municípios da região	- Estrutura física adequada aos padrões estabelecidos pela legislação vigente garantindo segurança e qualidade no tratamento da criança hospitalizada e projetada para capacidade de atendimento de até 20 leitos (15 neonatal e 5 pediátricos)
<b>Metas – Objetivo Específico 2</b>	<b>Produto</b>	<b>Abrangência</b>	<b>Resultado esperado</b>
2) 100% das áreas de apoio previstas na Fase A reformadas	Vestiário e copa dos colaboradores, DML Sala de reuniões, Rouparia, Copa de distribuição, Depósito de equipamentos Quarto plantonista 1 e 2	Pacientes e funcionários da UTI Mista	Estrutura de apoio reformada e ampliada para garantir a operação da UTI durante a reforma e posteriormente para atender a equipe técnica
<b>Meta – Objetivo Específico 3</b>	<b>Produto</b>	<b>Abrangência</b>	<b>Resultado esperado</b>
3) 70% das crianças hospitalizadas submetidas à práticas de cuidado humanizado*  *a depender da avaliação clínica de cada caso	Recém-nascidos, crianças e adolescentes atendidos	Pacientes da UTI Mista	Manutenção das práticas de atendimento assistencial humanizado mesmo durante a reforma da unidade

### 1.10 Metodologia

A metodologia do projeto está detalhada do ponto de vista de Engenharia e Arquitetura, tendo como base as etapas de execução previstas no cronograma da obra.

Devido à complexidade da obra e a necessidade de continuar oferecendo os serviços, o projeto arquitetônico completo de reforma e ampliação da UTI Mista está previsto para ocorrer em 4 fases, conforme indicado na planta abaixo, para que não ocorram interferências ou interrupções no atendimento regular da Unidade.

Contudo, este plano de trabalho trata apenas da **Fase 1** – indicada pela **letra A** na figura.

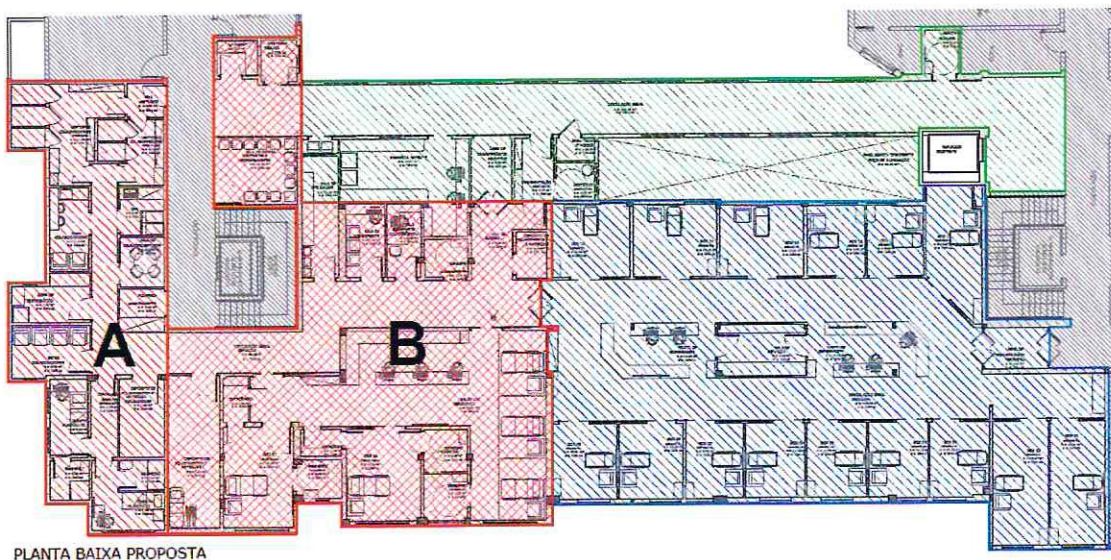

PLANTA BAIXA PROPOSTA

Figura 2 – Anexo A

O projeto total contempla 1) leitos amplos e individualizados que permitem a permanência de um acompanhante em tempo integral; 2) projeto de design de interior especial para o conforto da criança; 3) projeto de iluminação específico para atender as práticas assistenciais da unidade.

O projeto de Arquitetura e Engenharia da obra desenvolvido atende todas as exigências legais para a reforma e funcionamento da Unidade de Terapia Intensiva Mista - Neonatal e Pediátrica.

a) **FASE 1**

A **Fase 1** do projeto está prevista para ocorrer em 12 (doze) meses e contempla a reforma das seguintes áreas: vestiário colaboradores; copa colaboradores; DML; sala de reuniões; rouparia; copa de distribuição; estar colaboradores; depósito de equipamentos; quarto plantonista 1 e 2. A intervenção nesta área totaliza 133,13m<sup>2</sup>.

A reforma será iniciada pelas áreas de apoio para que não ocorram interferências ou paralizações no atendimento da unidade. À medida que a obra for avançando para outras áreas o atendimento da unidade será transferido para as áreas já reformadas.

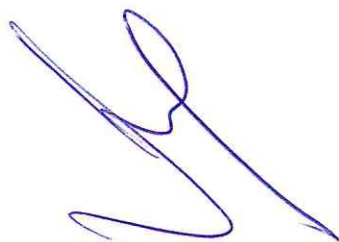

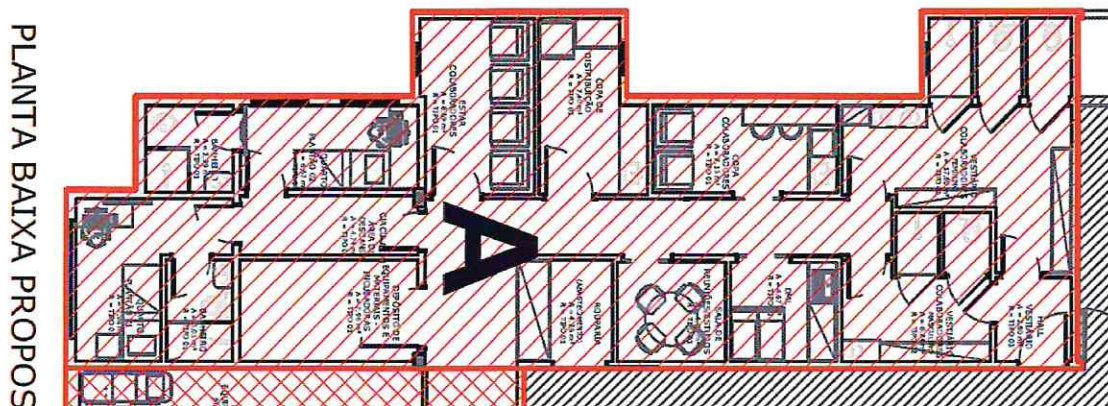

A reforma da unidade está prevista para acontecer em 12 meses conforme cronograma abaixo:

CRONOGRAMA DE EXECUÇÃO DO PROJETO												
Descrição resumida das ações	Mês 1	Mês 2	Mês 3	Mês 4	Mês 5	Mês 6	Mês 7	Mês 8	Mês 9	Mês 10	Mês 11	Mês 12
Planta Visa	x	x	x									
Projetos complementares	x	x	x									
Desmobilização áreas de intervenção	x	x	x									
Serviços Técnicos				50%	50%							
Serviços Preliminares				50%	50%							
Demolições/Retiradas/ Recuperações				50%	30%					20%		
Retirada de entulho				50%	50%							
Recuperações							50%	50%				
Estrutura metálica						100%						
Paredes / Revestimento / Esquadrias					50%	50%						
Revestimentos								50%	50%			
Esquadrias									100%			
Pintura				50%	30%						20%	
Coberturas / Forros						50%			30%	20%		
Concreto armado				20%	30%	30%	20%					
Instalações elétricas				20%	20%	20%	20%			20%		
Instalações de gases medicinais				20%	20%	20%	20%	20%				
Instalações de água e esgoto				10%	20%	20%	10%	10%	10%	20%		
Incêndio e pânico							30%	30%	30%	10%		
Pontos hidráulicos					20%	30%	30%	20%				
Instalações hidráulicas					30%	20%	20%	30%				
Louças e metais				10%	10%	20%	20%	20%	20%			
Diversos								50%	30%	20%		
Prestação de contas											x	x

Na planilha físico-financeira estão descritos os custos relacionados ao projeto. Os custos com adequação de recursos humanos para atender tanto os pacientes do SUS quanto pacientes particulares/convênio estão previstos no Plano Diretor e Orçamento do Hospital Nossa Senhora da Conceição e serão realizados com recursos próprios.





### Habilitação dos Leitos

A Habilitação dos leitos de UTI Neonatal e Pediátrica exige vistoria prévia da Secretaria de Estado da Saúde de Santa Catarina, e anterior a este processo se faz necessário os tramites de aprovação do gestor municipal de saúde, Conselho Municipal de Saúde, CIR (Comissão Intergestores Regionais) e Secretaria de Estado da Saúde. Com isso, o pleito para a habilitação dos novos leitos será efetivado concomitante ao andamento da obra.

**Atividades desenvolvidas** (Tipo de atividades - assinale todas as atividades que desenvolve e liste outras que não estão no quadro – sempre relacionadas aos objetivos específicos)

	Passeios		Alimentação banco de dados		Oficina
X	Reunião de equipe	X	Serviços administrativos /burocráticos		Brinquedoteca
	Avaliação	X	Acompanhamento Nutricional		Prática esportiva
	Relatório Final		Atividades lúdicas e recreativas		
	Capacitação		Triagem/ inclusão/ cadastramento		Acompanhamento escolar
	Palestra		Eventos comemorativos		Confraternizações
	Visita domiciliar		Atendimento social individual	X	Atendimento social grupal
X	Atividade com Famílias		Orientação/ Encaminhamentos a recursos da comunidade	X	Outras (citar) Assistência integral à saúde Apoio psicológico familiar

## 2. RECURSOS A SEREM UTILIZADOS (Materiais/humanos/financeiros)

### 2.1 Recursos materiais e financeiros – descrição das despesas

PLANILHA DE ORÇAMENTO				
Item	Objeto/ Descrição	Orçamento 1 (AN2)	Orçamento 2 (Garlini)	Orçamento 3 (Rio Campense)
1.	<b>RECURSOS PROJETO ARQUITETÔNICO</b>			
1.0	Serviços Técnicos	48.775,0	54.903,00	31.401,00
2.0	Serviços Preliminares	44.329,0	46.859,00	38.459,00

3.0	Demolições/Retiradas/ Recuperações	14.611,7	18.925,00	13.625,00
3.1	Retirada de entulho	24.395,0	22.855,00	18.349,00
3.2	Recuperações	16.329,0	14.659,00	15.326,00
4.0	Estrutura metálica	29.395,0	28.632,00	21.426,00
5.0	Paredes / Revestimento / Esquadrias	14.125,0	17.529,00	13.985,00
5.1	Revestimentos	34.200,0	33.859,00	29.865,00
5.2	Esquadrias	25.985,0	28.659,00	21.459,00
6	Pintura	29.489,0	34.659,00	20.129,00
7.0	Coberturas / Forros	28.602,9	27.635,00	24.128,00
8.0	Concreto armado	24.325,0	22.326,00	19.859,00
9.0	Instalações elétricas	68.325,0	66.839,00	49.125,00
10.0	Instalações de gases medicinais	39.324,0	33.425,00	33.428,00
11	Instalações de água e esgoto	28.649,0	20.798,10	22.378,00
12	Incêndio e pânico	24.495,0	23.965,00	18.145,00
13	Pontos hidráulicos	12.214,4	10.965,00	9.859,00
14	Instalações hidráulicas	27.429,0	29.835,00	21.128,00
15	Louças e metais	45.327,0	43.326,00	39.486,00
16	Diversos	11.232,3	7.700,53	13.673,12
	<b>VALOR TOTAL DA OBRA</b>	<b>591.557,3</b>	<b>588.353,63</b>	<b>R\$ 475.233,12</b>
	<b>RETENÇÃO DE 20% PARA O FIA</b>			<b>R\$ 118,808,28</b>
	<b>VALOR TOTAL DO PROJETO</b>			<b>R\$ 594.041,40</b>

### Cronograma de desembolso do recurso financeiro

CRONOGRAMA DE EXECUÇÃO / DESEMBOLSO												
	Mês 1	Mês 2	Mês 3	Mês 4	Mês 5	Mês 6	Mês 7	Mês 8	Mês 9	Mês 10	Mês 11	Mês 12
PROJETO		R\$ 475.233,12										
TOTAL ACUMULADO		475.233,12	0,00	0,00	0,00	0,00	0,00	0,00	0,00	0,00	0,00	0,00
TOTAL	475.233,12											

### 2.2 Recursos Humanos

Quantidade	Cargo/função	Formação	Carga Horária (semanal)	Fonte de Financiamento
48	Técnicos de Enfermagem	Curso Técnico de Enfermagem	42 horas	Recurso Próprio
1	Coordenador de UTI	Graduação em Enfermagem	44 horas	Recurso Próprio
16	Enfermeiros	Graduação em Enfermagem	42 horas	Recurso Próprio
6	Fisioterapeutas	Graduação em Fisioterapia	44 horas (com sobreaviso finais de semana e período noturno)	Recurso Próprio
2	Psicólogos	Graduação em Psicologia	44 horas	Recurso Próprio
	Médico Neonatologista	Pediatria com especialidade em Neonatologia	Conforme escala de trabalho pré-estabelecida	Recurso Próprio
	Médico Intensivista Pediátrico	Pediatria com especialidade em Unidade Intensiva	Conforme escala de trabalho pré-estabelecida	Recurso Próprio
	Médico Plantonista Pediátrico	Pediatria	Conforme escala de trabalho pré-estabelecida	Recurso Próprio
1	Assistente Social	Graduação em Assistência Social	30 horas	Recurso Próprio
2	Fonoaudióloga	Graduação em Fonoaudiologia	44 horas	Recurso Próprio
1	Nutricionista	Graduação em Nutrição	44 horas	Recurso Próprio

### 3. PLANO DE AÇÃO (detalhe as atividades por objetivo específico)

Objetivos específicos	Atividades	Forma de acompanhamento	Responsável por atividade
<b>Obj. Esp. 1</b> Adequar a estrutura física da UTI Mista (Neonatal e Pediátrica) aos padrões estabelecidos pelas legislações vigentes para ampliação da oferta de leitos da unidade.	- Readequação da planta da unidade e aprovação na Visa  - Aprovação da planta na Visa  - Projetos complementares	- Laudo final da Visa	- Engenharia
<b>Obj. Esp. 2</b> Reformar e aquedar as áreas de apoio da UTI Mista para oferecer suporte adequado aos pacientes e otimizar o trabalho dos funcionários.	- Reforma da área de apoio e vestiário e copa dos colaboradores, DML Sala de reuniões, Rouparia, Copa de distribuição, Depósito de equipamentos Quarto plantonista 1 e 2	- Relatório de acompanhamento da obra	- Engenharia
<b>Obj. Esp. 3</b> Oferecer um ambiente seguro para a criança hospitalizada e favorável ao desenvolvimento das práticas assistenciais de cuidado humanizado preconizadas pelo hospital.	- Práticas de atendimento assistencial humanizado	- Registro Fotográfico	- Enfermagem

### 4. AVALIAÇÃO

A avaliação do projeto será feita após a conclusão da primeira fase, conforme descrito no cronograma. As atividades desenvolvidas serão avaliadas pelos gestores das áreas impactadas tendo como base as metas a serem alcançadas e a qualidade do serviço realizado.

Objetivo Específico	Indicadores	Método de Verificação	Avaliador
<b>Obj. Esp. 1</b> Adequar a estrutura física da UTI Mista (Neonatal e Pediátrica) aos padrões estabelecidos pelas legislações vigentes para ampliação da oferta de leitos da unidade.	- Taxa de cumprimento dos prazos da obra	- Laudo de aprovação Visa	

<p><b>Obj. Esp. 2</b> Reformar e aquedar as áreas de apoio da UTI Mista para oferecer suporte adequado aos pacientes e otimizar o trabalho dos funcionários.</p>	<p>- Taxa de cumprimento dos prazos da obra</p>	<p>- Relatório de acompanhamento da obra - Fotos</p>	
<p><b>Obj. Esp. 3</b> Oferecer um ambiente seguro para a criança hospitalizada e favorável ao desenvolvimento das práticas assistenciais de cuidado humanizado preconizadas pelo hospital.</p>	<p>- Nº de pacientes atendidos</p>	<p>- Fotos</p>	

Tubarão, 09 de dezembro de 2020

*Fábio Tadeo Teixeira*  
Diretor Executivo  
CPF: 023.369.068-99  
ACSC-HNSC

---

Fábio Tadeo Teixeira  
Diretor Executivo ACSC-HNSC